Fundación Toda Ayuda

# ACTIVIDADES DESARROLLADAS POR LA FUNDACIÓN TODA AYUDA

# 2019

# MEMORIA FUNDACIÓN TODA AYUDA AÑO 2019

## 1. HISTORIA Y PRINCIPIOS DE ACTUACIÓN

Fundación Toda Ayuda es una entidad de iniciativa social, no lucrativa, independiente y plural de ámbito estatal creada en 2012, que trabaja de forma activa fundamentalmente en las Comunidades Autónomas de Madrid y Valencia.

Nuestro principal objetivo es luchar contra la exclusión social y dar respuesta a las necesidades de las personas más desfavorecidas de nuestra sociedad mediante el apoyo a otras organizaciones benéficas con las que colaboramos en sus diversas actividades, la ayuda a familias para la obtención de una vivienda digna así como el impulso de labores de educación y formación entre los jóvenes.

## 2. PRINCIPALES ACTIVIDADES DESARROLLADAS EN 2019

En el transcurso del año 2019; las principales actividades que hemos llevado a cabo, tal y como marcan nuestros estatutos, fueron las siguientes:

- Facilitar el acceso a una vivienda en condiciones de igualdad y con criterios objetivos a colectivos en riesgo de exclusión social o que no puedan acceder a la misma en el mercado libre.

- Colaboración con otras entidades en temas de formación.

- Colaboración con otras asociaciones en el reparto de alimentos a familias para poner a su disposición medios técnicos, humanos y recursos económicos con la finalidad de hacer más eficiente dicho reparto y que llegue a más personas.

Fundación Toda Ayuda carece de gasto alguno de estructura fija, destinándose la totalidad de sus presupuestos anuales al cumplimiento de sus objetivos fundacionales.

Los miembros de su Patronato no perciben remuneración alguna por el ejercicio de sus respectivas funciones.

A continuación, detallamos las principales actuaciones que hemos desarrollado para el buen fin de cada una de nuestras actividades.

Fundación Toda Ayuda

En este ejercicio firmamos un convenio de colaboración con la Federación de Cooperativas de Vivienda de Valencia (FECOVI). Unirnos a esta red ha sido un hecho relevante para nosotros, ya que nos va a permitir poder impulsar y difundir el cooperativismo de viviendas en la Comunidad Valenciana.

La pertenencia a esta red nos ha permitido acudir en octubre al encuentro que organizó FECOVI, denominado "Encuentro Valenciano de Vivienda Cooperativa en Régimen de Uso".

En este evento se abarcó la importancia del impulso de viviendas para jóvenes a precios razonables y bajo la fórmula de derecho de superficie.

En octubre también firmamos un convenio de colaboración con el Ayuntamiento de Sant Joan d´Alacant y con la cooperativa de viviendas Las Hojas Verdes COOP.V para impulsar la construcción de 42 viviendas de protección oficial en dicha localidad.

Esta iniciativa es posible gracias a la cesión de suelo realizada mediante concurso público por la Entitat Valenciana d´Habitatge i Sol, dependiente de la Generalitat Valenciana.

Por otro lado, y a iniciativa del Patronato de Fundación Toda Ayuda, se ha impulsado un proyecto, a través de la Cooperativa de viviendas EL OLLERS COOP.V., con la intención de poder desarrollar un proyecto de 72 viviendas de protección oficial en la localidad valenciana de Alaquás.

Els Ollers

Se ha renovado el convenio firmado en su día con el Ayuntamiento de Torremocha del Jarama (Madrid) para la gestión de 20 viviendas en dicho municipio, destinadas todas ellas al alquiler a precios asequibles para las familias que las habitan.

Además, la Fundación ha continuado con la labor que se venía desarrollando con los Ayuntamientos de Villarejo de Salvanés (Madrid) y Alcudia (Valencia), para la explotación de sendos edificios de 25 viviendas cada uno de ellos.

Por otro lado, Fundación Toda Ayuda ha sido adjudicataria de una parcela urbana en Barcelona por parte de su Ayuntamiento, para promover la creación de una Cooperativa de Viviendas que lleve a cabo la construcción de un edificio de 80 viviendas de Protección Oficial sobre suelo municipal cedido mediante derecho de superficie.

Ajuntament de Barcelona

## FORMACIÓN

Como venimos realizando desde años anteriores; hemos colaborado en el tradicional campamento de verano de la Asociación Nazaret, a través de la búsqueda de financiación y la aportación de recursos materiales y humanos que permitan el buen fin del mismo.

La colonia de verano busca conseguir que menores en riesgo de exclusión social disfruten de un tiempo de vacaciones durante la primera quincena del mes de agosto, fuera de su entorno habitual.

Este año volvimos a colaborar con la "vuelta al cole" de Mensajeros de la Paz.

Esta colaboración consistió en la donación por parte de la Fundación de mochilas para los niños de familias con necesidades.

También volvimos a organizar nuestra habitual campaña "Ningún niño sin juguete". Gracias a ella, pudieron disfrutar de su regalo por parte de las Majestades de Oriente los menores de estas asociaciones: Asociación Juventudes Hospitalarias de Parla, Asociación Nazaret de San Blas y Asociación Manos de Ayuda Social de Vallecas.

En total se proporcionaron juguetes a más de1.500 niños.

Un proyecto importante que se culminó en el primer semestre de 2019, fue la creación de un aula de psicomotricidad para el Colegio Astor-Inlade de Torrejón de Ardoz.

Esta aula estaba destinada a niños con necesidades especiales y que era de vital relevancia para el desempeño de sus actividades.

Otra actuación llevada este año fue la aportación de ordenadores para la Residencia Infantil Villapaz de Pozuelo.

Este centro de protección de menores actúa como centro residencial de menores en situación de desprotección (guarda y tutela); hasta que cumplen la mayoría de edad.

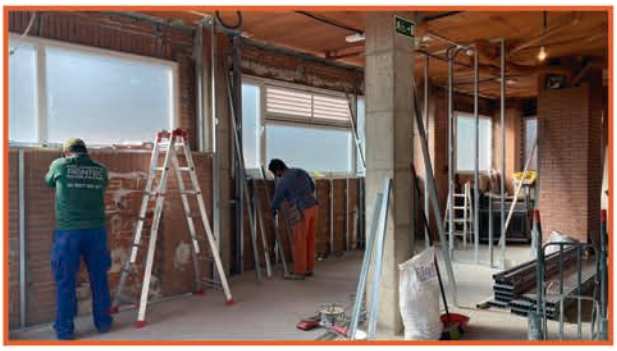

Por último, un proyecto futuro que se iniciará en 2020 y en el que también hemos contribuido en su financiación este año, es la nueva aula de TVA (Transición a la vida adulta) de la Fundación AENILCE.

Los beneficiarios directos de este proyecto son los jóvenes con discapacidad entre 18 y 21 años del Centro AENILCE, que en otras circunstancias no podrían continuar en el Centro.

## REPARTO DE ALIMENTOS

Este año colaboramos con la Asociación Nazaret para la adquisición de una transpaleta eléctrica, que les facilitará la tarea de transportar los alimentos que reciben del Banco de Alimentos y de Asociaciones Privadas.

También pudimos ayudar a la Asociación Juventudes Hospitalarias de Parla en la adquisición de 150 litros de leche.

El importe monetario de la donación proviene de la gratificación que el diario "El País" entregó al escritor Agustín Bodega Molina por su colaboración en el periódico en la sección "¿Y tú que piensas?".

Por último, este año ayudamos a la Asociación Manos de Ayuda Social al merecimiento del premio anual Ashurst Solidario por su proyecto consistente en un Comedor Social en Vallecas.

En este comedor social se proporciona comida elaborada de lunes a viernes a familias con pocos recursos, en riesgo de exclusión social y con escasa red de apoyo; garantizando así el acceso de todo individuo a una alimentación sana, equilibrada y con dignidad.

## 3. AGRADECIMIENTOS

Todas estas actuaciones no hubieran podido llevarse a cabo sin la colaboración de innumerables voluntarios que de forma totalmente altruista han puesto su ilusión y coraje en la realización final de nuestros objetivos.

De igual forma queremos agradecer el apoyo obtenido de las diferentes Administraciones Públicas, así como las donaciones recibidas por parte de particulares, que con su generosidad nos muestran el camino que debemos seguir en un futuro lleno de ilusión.

Este año hemos contado con el apoyo de las siguientes empresas privadas, que con sus aportaciones monetarias nos han ayudado a llevar a cabo los proyectos realizados con el objetivo último de favorecer a colectivos desfavorecidos de nuestra sociedad. Entre ellas queremos mencionar y agradecer su colaboración a las siguientes entidades:

FUNDACIÓN sacyr · Colliers INTERNATIONAL · gsk · DRAGADOS · orange

Carrefour · Bankia · Barceló GRUPO · acciona

probuen Advisory · ashurst · paradigma · COVIRAN

FRUTAS NAYEN TIENDAS VICENT

Fundación Toda Ayuda